

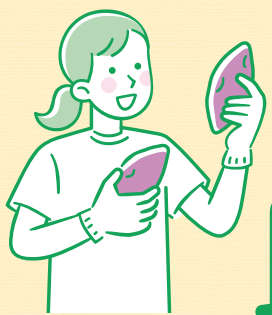

ここでしか体験できない「学び」「探求」をぜひ!



鹿児島県 民泊型教育旅行



大隅半島おおらか体験



鹿児島県・大隅半島おおらか体験とは？



■ 民泊先は大隅半島の3市・5町。多くの受入家庭があり、4クラス
(+垂水地区6クラス)まで受入可能。

対象の市町 ◆ 鹿屋市 ◆ 曾於市 ◆ 志布志市 ◆ 大崎町 ◆ 東串良町
◆ 錦江町 ◆ 南大隅町 ◆ 肝付町 ◆ 垂水市*

※垂水市は、(株)プロジェクトたるみず(0994-32-7890)が対応。

■ 受入家庭1軒あたりの定員は、基本的に3~5名。

■ 実施期間は1泊2日(または2泊3日)で食事・体験・宿泊がセット。

昼食のみ、宿泊(1泊2食)のみなど、各プログラム単独でのご利用はお受けしておりません。

※受入家庭は、冠婚葬祭、その他事情により変更となる場合があります。
※体験内容は、天候やその他の状況により、直前または、当日に変更になる場合があります。
※体験は、天候やその他状況により、数軒の家庭が合同で実施する場合があります。



資料請求は
こちら



大隅半島おおらか体験をおすすめする3つのポイント

Point

01 安心できる受入体制

受入家庭は、各市町のツーリズム協議会に所属し、鹿児島県の指針に基づき食品安全講習会や救命講習会を受講、民泊賠償保険にも加入しているため安心できる受入体制となっています。

Memo

安心できる受入体制となっていることから、過去3年間で26校の学校に民泊を体験いただいています。また、県内の学校以外にも東京や大阪など都心部の学校からの参加も増えてきています。

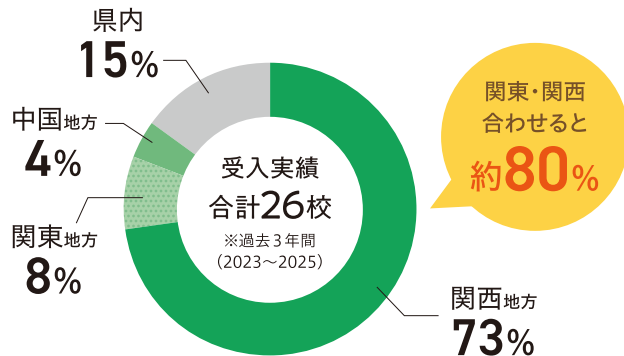

Point

02 企画から事前下見、現地見回りなど 事務局による万全なサポート体制

株式会社おおすみ観光未来会議は事務局として、教育旅行の企画段階から相談対応を行います。事前の下見をされる場合は現地を同行サポートし、必要に応じ事前学習(学校を訪問)をお手伝いいたします。また、滞在期間中は先生方の見回りもサポートします。



これらの作業は事務局が担います！

民泊先の地区・受入家庭の決定

旅程表や旅行情報(アレルギーの有無)を基に民泊先の地区や受入家庭を決定します。

下見旅程調整と下見のサポート

下見を希望される場合は、事務局側で下見旅程調整をおこないます。

協議会や民泊先への情報の共有

コーディネート組織として、全ての協議会窓口を一括で引き受け、実施までの各種事前調整・手配を担います。

スケジュール調整

修学旅行の旅程表を元に入村式の時間、退村式の時間など民泊のスケジュールを調整します。

引率者の巡回サポート

巡回が必要な場合は、ルートを作成し、巡回当日も同行いたします。

企画

1年半前~

入札 民泊先地区の決定

1年前~

下見希望 下見

4ヶ月前~

スケジュールの決定

3ヶ月前~

民泊先家庭の決定

20日前~

自己紹介カードの受領

7日前~

最終調整

実施

Point 03 第一次産業から宇宙・平和まで 幅広い体験内容!

本土最南端に位置する鹿児島県・大隅半島は、豊かな自然に恵まれ、全国トップクラスの生産量を誇る農業や漁業、畜産など第一次産業が盛んな地域です。農家民宿体験では、こういった恵まれた自然環境の中で農業体験や漁業体験、宇宙・平和の体験学習など、都市部では味わえない様々な学びや探求活動を味わうことができます。ここには戦争遺跡やエピソードなども数多く残っており、平和教育プログラムと農家民宿体験をセットで体験することが出来ます。



体験内容

農作業体験

土づくり・種まき・間引き・摘果・草取り・収穫・お茶摘み・いちご収穫・落花生

畜産業体験

えさやり・えさの準備・畜舎の清掃

漁業体験

カンパチのえさやり体験、魚介類調理体験・釣り体験

田舎料理づくり

ガネ・田舎だんご・そば打ち体験・ふくれ菓子・かるかん・けせん団子づくり・餅つき・工芸

自然・歴史体験

里山散策・磯浜観察・ビーチアクティビティ、ジップライン

平和学習

鹿屋航空基地史料館、鹿屋市戦跡巡り

Pickup! 大隅ならではの体験学習

平和学習

●鹿屋航空基地史料館 ●鹿屋市戦跡巡り

体験動画



鹿屋市

特攻隊の戦死者数が全国一多い大隅エリア。「鹿屋航空基地史料館」(入場無料)では当時の資料のほか、復元された零戦や特攻隊員の遺書など展示されています。また、当時の面影が残る貴重な戦跡も数多く残っており、認定された平和ガイドによる戦跡フィールドワークを体験できるのも魅力です。

航空宇宙科学

●JAXA内之浦宇宙空間観測所見学



肝付町

日本初の人工衛星「おおすみ」やイプシロンロケットなど数多くの衛星や探査機が打ち上げられた現役のロケット発射場です。(見学無料)巨大パラボラアンテナを見上げる臨場感を味わうとともに、宇宙科学資料館ではロケットや科学衛星の模型等が展示され、日本の宇宙開発の歴史を学べます。

1泊2日
の場合

体験のスケジュール

1日目

13:00



入村式

生徒代表のあいさつや地区責任者より受入家庭の紹介が行われます。

14:00



体験



バームクーヘン作り



お米の収穫

2日目

06:00



起床

07:00



朝食

朝一番の体験は朝食づくりから始まります。



08:00



出発の準備

食事を終え、忘れ物がないかチェックし、集合場所に向かいます。

09:00



出発



航空宇宙科学

JAXA内之浦宇宙空間観測所見学

環境・エネルギー

大崎リサイクル事業・志布志石油国家備蓄基地

Memo

大隅での各体験の詳細は、
電子ブックでも確認できます！



漁業体験

●カンパチのえさやり体験

体験動画



垂水市



カンパチのえさやり体験は、日本一の養殖現場を間近に感じる絶好の学習機会です。数千匹が群がる迫力の光景から命の営みを学び、食育や地域産業への理解も深まります。雄大な桜島をバックに五感を刺激する記憶に残る教育体験です。

大隅半島MAP



大隅半島の
観光情報は
こちら！



17:00



入浴

入浴は温泉施設を利用する場合もあります。

18:00



夕食作り

食事の時間・メニューは受入家庭で異なります。積極的に食事の支度・後片付けのお手伝いを。



19:00



夕食・
団らん



皆さんと
楽しく食事中！

21:00



翌日の
準備

22:00



就寝

09:30



退村式

入村式と同様に整列。お礼のあいさつを交わし、握手でお別れします。



10:00



バス出発



楽しい
民泊体験に
なりました！

体験で得られる 3つの効果



生活力・自立心の向上

家事や農作業などを体験することで、日常生活を支える工夫や責任を学び、自分で考えて行動する自立心が育ちます。



食、地域の文化、働く事(仕事) に対する理解の深化

田舎暮らし地域の文化・伝統に触れることで、「食」「仕事」「生活」が人々や地域の努力を支えられていることを実感できます。



コミュニケーション力の向上

家族以外の大人や仲間と協力して過ごす中で、相手への思いやり、自分の考えを伝える力を伸ばします。

体験した生徒さん たちのコメント



- 貴重な体験や美味しいご飯もありがとうございました。ずっと忘れません!
- ガネ(郷土料理)や草餅など、沢山美味しいものを作って食べ、とても楽しい民泊体験でした。一生の思い出になります。
- 都会とは全く違う環境で、それがとても新鮮に感じられました。夜は静かでとても寝やすかったです。
- 食べ物の好き嫌いが多い私ですが、朝ご飯で食べたシイタケが美味しくて大阪に帰ってからも食べられるようになりました。
- 初めての蕎麦打ち体験はすごく手間がかかったけどとても美味しかったです。鹿屋航空基地の見学や体験談を聞いたり、僕たちの知らない物語があると感じました。
- 修学旅行の中で民泊が一番楽しくて思い出深いものになりました。

実施後頂いた御礼のお手紙より抜粋

自然との共生、思いやりの心や豊かな人間性を育む

受入家庭では、生徒の皆さんをお客様ではなく家族の一員として迎えます。農業体験等をはじめ夕食作りや家族の団らんなど、まるでここに暮らしているかのような貴重な田舎暮らしを体験。「鹿児島のお父さん・お母さん」との交流が子供達の心の成長につながります。

受入家庭のコメント



鹿屋市 本白水正子さん

自分の子供や孫のようにお迎えします

“ようこそ”から“またね、さようなら”まで、自分の子供や孫のようにお迎えします。人間関係が希薄な今の時代に、知らない場所でも初めての人とも心の交流ができる事を学んで帰って欲しいと考えています。食事を作ったり畑体験など一緒に楽しみますし、注意すべき点ははっきり言います。離村式の時はいつも寂しくなりますが、お手紙とかもらうと嬉しいです。お友達と楽しい思い出を作ってください。

大崎町 龍相いさ子さん

様々な体験メニューを用意しています

20年という長きにわたり、教育旅行を受け入れています。この経験を活かして、様々な体験メニューを提供できるようになりました。鹿児島ならではのかるかんづくりやピザづくりは、みなさん賑やかに取り組んでくれます。また、シーズンによってブルーベリーやサツマイモ、マンゴーの収穫なども楽しめます。そのほかにも、陶芸体験や酒造会社の工場見学など、地域一体となった受入も好評です。大隅でしかできない体験は、きっと気に入ってもらえると思います。ぜひ、いらしてください。



ACCESS

■ 県外からのアクセス

新幹線の場合(鹿児島中央駅まで)

名古屋駅	約5時間	鹿児島中央駅
京都駅	約4時間30分	
新大阪駅	約4時間	
広島駅	約2時間20分	
博多駅	約1時間30分	

飛行機の場合(鹿児島空港まで)

東京(羽田)	約2時間5分	鹿児島空港
名古屋(中部)	約1時間30分	
大阪(伊丹)	約1時間10分	

自動車の場合

太宰府IC	約3時間40分	大隅笠之原IC
佐賀大和IC	約3時間50分	
長崎IC	約5時間	
大分IC	約4時間10分	
益城熊本空港IC	約2時間40分	
宮崎IC	約1時間30分	

フェリーの場合(さんふらわあ)

大阪南港	約15時間	志布志港
------	-------	------

【お問い合わせ先】
さんふらわあ(株)フェリーさんふらわあ
TEL:0120-3568-56

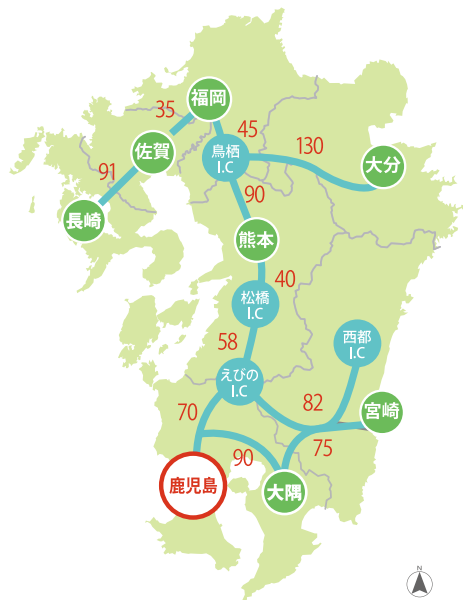

■ 県内のアクセス



— 高速道路
— 有料道路
— 幹線・主要道路
⋯ フェリー
赤字: 時間(分) 青字: 距離
 2025年3月現在
 ※時速40kmで計算しています。

自動車の場合※各市役所・役場までの時間

鹿児島中央駅	約80分	垂水市
	約100分	鹿屋市
	約80分	曾於市
	約100分	志布志市
	約95分	大崎町
	約100分	東串良町

鹿児島空港	約100分	肝付町
	約120分	錦江町
	約130分	南大隅町
	約75分	垂水市
	約80分	鹿屋市
	約55分	曾於市

フェリー

桜島フェリー 1時間に1~5便

鹿児島港	約15分	桜島港
------	------	-----

【お問い合わせ先】
桜島フェリー(鹿児島市船舶部) TEL:099-293-2525

垂水フェリー 1時間に1~2便

鴨池港(鹿児島市)	約40分	垂水港(垂水市)
-----------	------	----------

【お問い合わせ先】
垂水フェリー(鹿児島交通(株)) TEL:0994-32-0001

フェリーなんきゅう(山川⇄根占) 1日に4往復

山川港(指宿市)	約50分	根占港(南大隅町)
----------	------	-----------

【お問い合わせ先】
山川・根占フェリー(株)なんきゅうドック TEL:0994-24-2531

お申込み
お問合せ

株式会社おおすみ観光未来会議

〒893-0007 鹿児島県鹿屋市北田町8-8
TEL 0994-35-1266 / FAX 0994-35-1277
Email info@oosumi-kankou.com



WEBサイト

※(株)おおすみ観光未来会議は、鹿児島県大隅半島4市5町(鹿屋市、垂水市、曾於市、志布志市、大崎町、東串良町、錦江町、南大隅町、肝付町)の官民で設立した観光地域づくり法人(DMO)です。